

Le Centre d'Action Médico-Sociale Précoce (CAMSP) de Créteil inaugure ses nouveaux locaux à l'occasion de ses 30 ans



SOMMAIRE

»»»	Le CAMSP	p.4
»»»	Les pathologies prises en charge	p.4
»»»	Un rayonnement territorial localisé	p.5
»»»	Le CAMSP en quelques chiffres	p.5
»»»	Des prises en charge adaptées aux besoins de l'enfant	p.6
»»»	Une orientation concertée	p.7
»»»	Des locaux adaptés	p.7
»»»	Zoom sur les missions des professionnels du CAMSP	p.8
»»»	Témoignages de familles suivies au CAMSP	p.9
»»»	Annexes	p.10

Contacts presse

Marine LEROY - Directrice de la communication, des relations publiques et du mécénat
marine.leroy@chicreteil.fr - 01 57 02 20 25

Amélie Bayon - Responsable communication
amelie.bayon@chicreteil.fr - 01 57 02 23 82

Le CAMSP

Le Centre d'Action Médico-Sociale Précoce (CAMSP) « Les Lucioles » est un CAMSP hospitalier polyvalent, rattaché au Centre Hospitalier Intercommunal de Créteil (CHIC).

Il propose des prises en charge pluridisciplinaires, en individuel ou en groupe, à des enfants âgés de 0 à 6 ans (rééducation, entretien psychologique, suivi médical, consultation conjointe). Il assure ainsi un accompagnement des familles autour des difficultés, voire du handicap, de leur enfant.

Soutenu par l'Agence régionale de santé Île-de-France et par le Conseil départemental du Val-de-Marne, le CAMSP remplit plus précisément cinq missions :

- Le dépistage et le diagnostic précoce des déficits et troubles de l'enfant
- La prévention et la réduction de l'aggravation des handicaps
- Les soins
- L'accompagnement familial
- Le soutien, l'aide et l'adaptation sociale et éducative

Le CAMSP a également une activité de dépistage chez les enfants, anciens prématurés. Adressés par des maternités de la région, les enfants sont reçus tous les 3 à 6 mois par des professionnels médicaux ou paramédicaux selon leurs besoins en suivi de prévention.

Les pathologies prises en charge

- » La déficience intellectuelle d'origine génétique ou autre
- » L'infirmité motrice cérébrale (IMC) autrement appelée « paralysie cérébrale » (PC)
- » L'infirmité motrice d'origine cérébrale (IMOC)
- » Le polyhandicap ou pluri-handicap avec déficit sensoriel
- » La surdité (contexte malformatif)
- » Les Troubles du Neurodéveloppement (TND)
- » Les Troubles du Spectre Autistique (TSA)



Un rayonnement territorial localisé

Les familles suivies au CAMSP habitent en majorité à Créteil et dans les communes limitrophes : Bonneuil, Boissy-Saint-Leger, Maisons-Alfort, La Varenne-Saint-Hilaire, Limeil-Brévannes, Marolles-en-Brie, Villecresnes, Santeny, Ormesson, Périgny, Saint-Maur-Des-Fossés, Sucy-en-Brie, Valenton et Villeneuve-Saint-Georges.

Les familles prennent rendez-vous directement auprès du CAMSP, généralement sous les conseils de professionnels (Protection Maternelle Infantile (PMI), crèche, service de néonatalogie, hôpital, médecin...) .



Le CAMSP en quelques chiffres

- En moyenne 90 enfants pris en charge chaque année, entre 0 et 6 ans
- Une équipe pluridisciplinaire composée de 22 professionnels :
 - 1 neuro-pédiatre
 - 1 cadre socio-éducatif
 - 5 psychomotriciennes
 - 1 éducatrice spécialisée
 - 3 kinésithérapeutes
 - 2 psychologues cliniciennes
 - 2 secrétaires
 - 3 orthophonistes
 - 1 maîtresse de maison
 - 1 ergothérapeute
 - 2 assistantes sociales



Des prises en charge adaptées aux besoins de l'enfant

L'équipe du CAMSP propose différents types de prises en charge pour répondre au mieux aux besoins de l'enfant :

» Les séances individuelles au CAMSP :

Les séances rééducatives sont adressées aux enfants et sont autant de temps d'échanges avec le parent, que de partages d'observations, de conseils pratiques, de guidances motrices et parfois d'exercices précis à reprendre au domicile.

» Le travail conjoint au CAMSP :

Le travail conjoint au CAMSP s'inscrit comme une pratique essentielle et bien définie par les différents professionnels de l'équipe. Une séance est dite conjointe à partir du moment où deux professionnels reçoivent l'enfant avec ou sans sa famille. Les possibilités et les objectifs de travail sont alors multiples et complémentaires.

Le double regard est le principal atout de la prise en charge conjointe et en fait sa force. Il permet à l'enfant d'avoir une attention continue (qu'un professionnel, seul, ne peut pas toujours maintenir) apportant ainsi un véritable « effet contenant », souvent nécessaire aux enfants accueillis au CAMSP.

» Les séances de groupe :

Chaque groupe se définit par des objectifs élaborés en équipe, qui tiennent compte des projets de soins des enfants y participant. Le déroulement des séances respecte un cadre permettant aux enfants et à leurs parents d'acquérir des repères structurants et rassurants.



Une orientation concertée

L'orientation de l'enfant en situation de handicap au CAMSP est pensée en équipe, et en lien avec la famille. L'équipe du CAMSP accompagne ensuite les familles dans les démarches à effectuer en vue de la prise en charge des enfants après 6 ans au sein de structures adaptées (Services d'Éducation Spéciale et de Soins à Domicile (SESSAD), Institut Médico-Éducatif (IME), Centre Médico-Psycho-Pédagogique (CMPP), ...)

Des locaux adaptés

D'une surface de 400m², les nouveaux locaux du CAMSP sont composés de 18 salles :

- 12 salles de rééducation
- 1 salle snoezelen (espace multisensoriel)
- 1 salle d'attente
- 4 salles réservées à l'administration (cadre, secrétariat, assistante sociale)
- 4 réserves et 1 cuisine pour le personnel



Zoom sur les missions des professionnels du CAMSP

Le médecin accueille les enfants à leur arrivée au CAMSP avec leur famille. Il assure le suivi médical en lien avec les différents partenaires (libéraux, hospitaliers, structures de la petite enfance). Il coordonne les organisations des soins au sein du CAMSP en lien avec le cadre et l'équipe.



L'éducatrice spécialisée aide l'enfant, en jouant, à se sentir en sécurité avec l'autre, à demander ce qu'il veut, à se faire comprendre. Elle l'aide à s'exprimer et à vivre avec ses émotions, à se connaître. Elle l'accompagne dans l'organisation et la structuration de sa pensée et l'aide à grandir.



La psychomotricienne accompagne l'enfant dans la découverte de son corps et de son environnement. Elle l'aide à grandir en prenant en compte et en développant ses capacités sensorielles, motrices et émotionnelles.

L'assistante sociale accueille et accompagne les familles dans leurs démarches et les projets pour leur enfant.

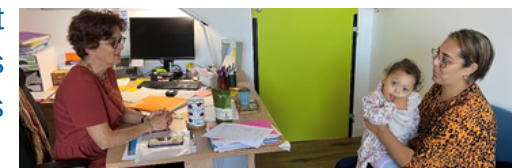

L'orthophoniste aide les enfants à communiquer : comprendre et s'exprimer par la parole ou par d'autres moyens comme les signes et les images. Ensemble nous jouons avec notre bouche pour manger, souffler, faire des sons et parler.



Le guidage manuel, la mobilisation, le massage et les installations adaptées font partie de la « boîte à outils » du **kinésithérapeute** pour accompagner l'enfant à découvrir et à harmoniser sa motricité, mais aussi à gagner parfois en autonomie, et à être confortable au quotidien.



L'ergothérapeute aide les enfants à développer leurs compétences motrices et praxiques pour les aider à être autonomes : dans les apprentissages scolaires, dans les loisirs et dans les activités de la vie quotidienne. Elle peut aller à domicile pour adapter ou proposer du matériel adapté afin d'améliorer le confort des enfants et des parents.



Témoignages de familles suivies au CAMSP

Témoignage de la maman de Corentin, 6 ans

Le CAMSP a été un lieu de soutien et d'écoute très important pour nous. Notre enfant a fait des progrès extraordinaires grâce à l'équipe. J'ai un souvenir particulier de sa première séance, alors qu'il n'avait que quelques mois, avec la kinésithérapeute. En quelques semaines, Corentin est parvenu à se mettre lui-même sur le ventre.



La psychologue accueille les familles, écoute et aide les enfants du CAMSP, leurs parents et leurs frères et sœurs à exprimer et comprendre leurs émotions et leurs vécus afin de les soutenir dans le processus de découverte et d'acceptation du handicap.

Témoignage de la maman de Nicolas, 7ans

A notre arrivée au CAMSP nous avons reçu un superbe accueil : une équipe à l'écoute et surtout des conseils précieux et utiles. C'est une structure à taille humaine. En tant que parents, on se sent écoutés et aidés. Les enfants sont accueillis avec beaucoup de bienveillance. Je garde en souvenir des séances en piscine lorsque mon fils avait 3 ans qui furent très bénéfiques pour le développement de sa motricité et de son autonomie.

Annexes

- Organigramme du CAMSP de Créteil "Les Lucioles"

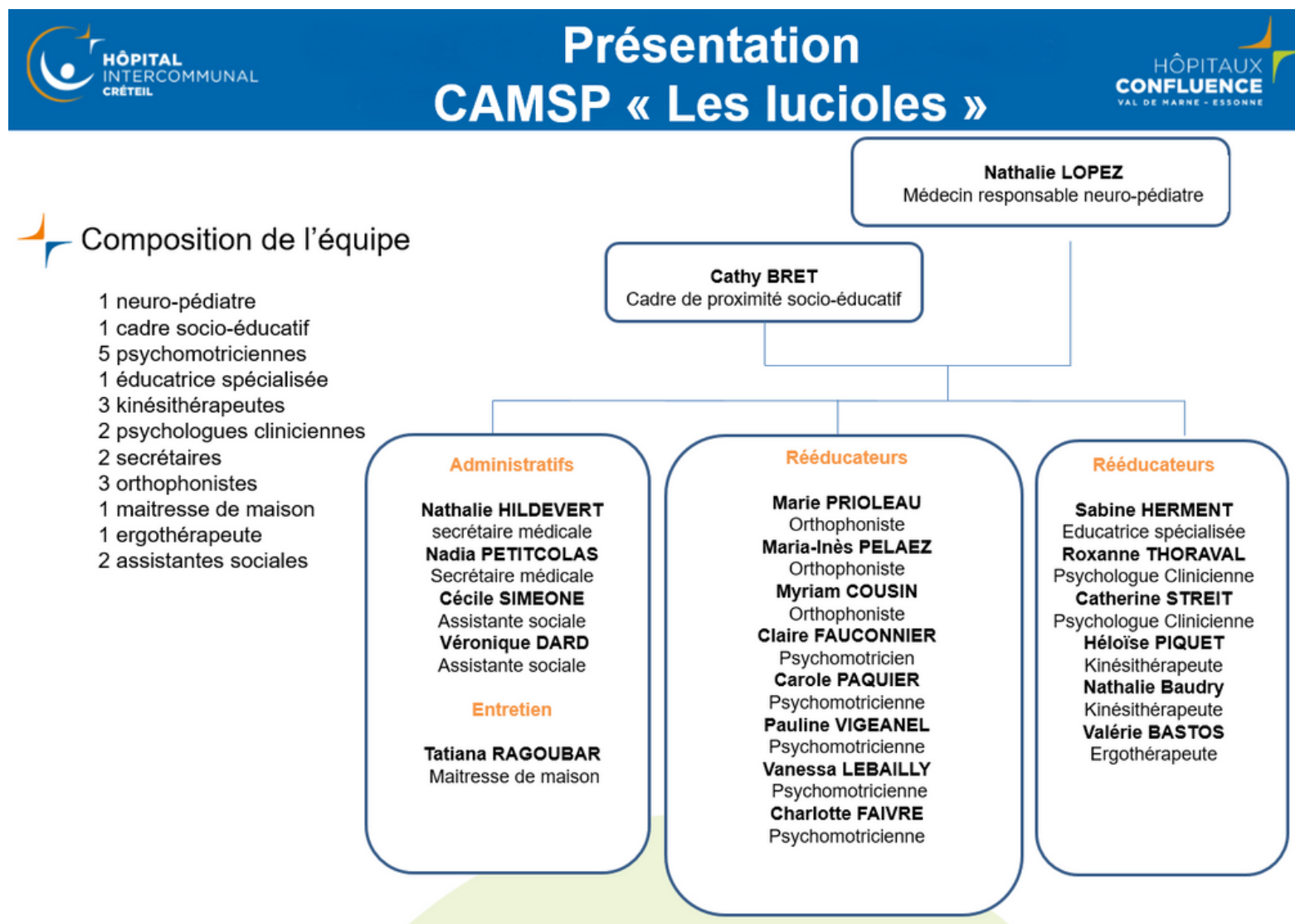



www.chicreteil.fr



www.hopitaux-confluence.fr